中華郵政特准掛號立券
每逢星期六發行
全年五十二期
連郵費一圓五角
國外三圓五角
零售每份三分二
中華民國二十年七月十一日出版

生活

第六卷第二十九期
民國十四年創始
編行者 生活週刊社
上海華龍路環龍路口
電話 三一一六九
國民政府實業部註冊內政部登記

本期要目
小言論
國人應奮起一致對外　韜奮
人格與婦女　衡哲
中國經濟上之另一出路　潘實
紐約市長之被控　虞誠孚
春假北京一日記(下)　蜀楓
共讀一封可歌可泣的信　韜奮
參政談片(二)　心冷
信箱
中國在國際上的地位　蔡超塵

小言論

(一)國人應奮起一致對外

韜奮

『日本國土極小，人烟本已患稠密，但據一九三零年統計，其本部人口爲六千四百四十四萬七千，合朝鮮台灣庫頁共爲九千零四十萬零四千人，較一九二五年增加六百九十四萬五千餘人，每年約增百餘萬人，自更感人滿爲患，不得不向外移民。然而極目宇內，東方已有美國移民律之頒佈，南方又高懸澳洲爲白人之澳洲之口號，其惟一之出路，自爲北向太平洋上之中國……日本雖因歐戰而國力激增，一躍而入於近世工業國家，但其國得天獨薄，原料極感缺乏，鐵與煤之缺少，尤爲其致命傷，爲拯其國脈，對於原料之攫奪，自不遺餘力。然而環顧世界，既不能伸其鐵蹄以入美，又無法揚其魔掌襲歐，獨太平洋上地廣物博之中國，隔離最近，又怯懦可欺，故決定大陸政策，積極向我國東北部挺進。』以上爲吾友陳彬龢君太平洋國際學會之回顧與前瞻一文中語。對於日本侵略我國之背景，可謂瞭如指掌，其來勢如此之兇狠與猛進，實具有攫奪之決心，我國全國上下如再醉生夢死，則先亡東北，繼以本部，民族浩劫，難免慘禍。但日本何以有所畏於『美國移民律』，有所畏於『澳洲爲白人之澳洲之口號』？何以『不能伸其鐵蹄以入美』，『又無法揚其魔掌襲歐』，而獨無所畏於中國？則我們苟能全國奮起一致對外，在此生死關頭，勿再作國內無謂之爭奪，萬衆一心，同赴國難，認定對象，充實國力，國防即一時難於周備，而衆志成城，可寒賊膽，民族慘禍，必可獲免，亦可無疑，是在中國人好自爲之。

東北長春附近之萬寶山固明明爲中國領土，最近朝鮮農民二百餘人移住該地，強掘水田，日軍發用武力壓迫華農，時加鎗擊，本月五日旅韓僑胞又慘遭屠殺，國人萬勿視爲一隅一時之事，日對我國之有計劃的侵略，其背景已如上述，此次橫蠻與慘酷，實爲積極侵略中之小波瀾，國人應奮起一致對外，由一致對外而鞏固國內，由鞏固國內而充實禦外的能力，全國一心，同禦外侮；有無覺悟，全在我們自己；能否救此垂危的國家，亦全在我們自己。

(二)附議「反對今日之鴉片政策」

時事新報於本月四日及五日登出馬寅初先生的反對今日之鴉片政策一文，對鴉片公賣作極沉痛的反對，記者認爲是近今最最重要的一篇文字。馬先生雖以學者而從政，仍能如此不失其學者所應有的風骨，記者和他雖無一日之雅，於執筆對此文表示附議之際，願先對馬先生表示我至誠的敬意。

他以經濟學者的眼光，列舉煙酒公賣及食鹽官督商銷的已往事實，說明『鴉片公賣之收入不可希冀，其後患將無窮』，說明『徒見貪官奸商朋比爲奸，其害不可勝言』，其他關於理

直氣壯的精語，尤句句與國民的心理相應，而爲黨國當道所應聞而愧怍，力謀懸崖勒馬，勿爲民族千萬世的罪人．我現在謹撮述其中沈痛語之尤足感人者，與全國國民再三誦之．

『自今日始，凡吸鴉片者，祇須向官家繳費便可以自由吸烟……黨國道德之墮落一至於此，夫復何言！』

『主張公賣者以爲鴉片收入歸公，政府可以增一財源……堂堂政府豈可與流氓爭利？倘鴉片收入可以歸公，則娼妓賣淫收入亦可以歸公矣……直謂之道德總破產可也．』

『吾言至此，不欲多言，祇知遵奉總理拒毒遺訓，對於公賣反對到底，尤望革命同志羣起而反對之．不然，革命失其意義，而黨國偉大事業，不免斷送於一二喪心病狂者之手矣．』

馬先生所言可謂針針見血，應爲全國國民所『附議』．『販運之輩，目的全在謀利，違法害人，在所不顧，買通官吏，厚相賄賂，以致法令失敗，此年來最顯著之情形也』（亦馬先生文中語），烟販與貪官汚吏之『目的全在謀利，違法害人，在所不顧』，政府正應設法禁止，今乃取而代之，不惜以全民族生命爲犧牲，『民生』『民族』之謂何？捫心自問，何以自解？

人生道上

人格與婦女

衛哲

這說的是心理學上的人格，不是道德上的人格．

從心理學的立場說來，凡人都有兩種重要的人格．其一，是個人的人格（individual personality）．其二，是性別的人格（sexual personality）．因爲缺乏更好名辭的緣故，我們暫把前者叫做個人格，後者叫做性人格．兩者合在一起的時候，便簡單的叫做人格．

個人格是男女共有的人格．擧凡才智，風格，人品，學問等等都是屬於他的範圍之內的．性人格是分別男女的要素，男的性人格是雄的，是以剛強爲美的；女的性人格是雌的，是以柔和爲美的．假使性人格與個人格的兩種人格，在男子及婦女的生命中，都有和諧的發育及表現的機會，那麼，人類的生活，也就不難達到美麗和良好的境地了．

但這發育及表現的和諧，是一件極不容易的事．因爲男女對於彼此的需求，很容易側重到性人格的方面去．尤其是在求愛的時候，這本來也不能算是壞事．一隻孔雀因爲要得到他的太太的青睞，當然要展開他的美麗的尾巴，在她的面前踱來踱去．一個鄉下姑娘因爲要得到牧牛少爺的喜歡，也免不得要輕施脂粉，薄點朱唇．在孔雀與鄉下姑娘的這樣做法，固然是純粹的爲求異性的憐愛；但我們這個乾枯的社會，却因此占到不少的美麗與光華了．自此以至詩人藝士的昇華工作和貢獻，都可以說是性人格對於社會的厚賜．所以我說，假如男女們在求愛的時候，能把他們的性人格發揚光大起來，那不但不能算是壞事，并且可以說是一件有益於人類文化的行爲．

不幸人類的愚蠢，總是蹈着自己的尾巴走路的．男子們因爲需要女子們的性的美及性的激刺，便不但無條件的去獎勵女子性人格的發展，并且還要遏止女子個人格的發育與表現．所謂『女子無才便是德』的一類觀念，卽是這種自私心理的表示．而女子們呢，也因性人格的用處，比了個人格的要實際，要容易達到吃飯穿衣的目的，故他們不但很恭順的．去把自己的個人格壓遏起來，并且還要去殘毀形體，如纏足束腰之類，以求取悅於異性了．

這種行爲的結果，在男子方面是不會發生什麼影響的，因爲女子們並不會去特別獎勵及特別遏抑他們的兩種人格．而在女子方面呢，這樣人生觀的結果，惟有使她們的性人格升爲皇帝，個人格淪爲皂隸了．久而久之，社會且忘記了女子們是有個人格的．他們以爲個人格是男子們的專有物．這是爲什麼凡是個人格略爲發達的女子，都被一般人呼作男子氣．（在中國，說某某女子有男子氣，是帶有恭維的意思的，而在西方，則說某某女子是 masculine，却是不很恭維了）．他們却忘了，女子們顯然所具的男性，并不是真正的男性，乃是久爲男子們所獨占有的個人格．

爲了同樣的理由，男子們所持爲立足社會的要素，不在孔雀尾巴式的雄性，而在他們的才能與風格，人品與聰明；而女子們所持爲立足的重要條件，却是容貌，容貌，與容

說。故醜的男子和老的男子，只要他們的才學風味不錯，仍舊可以得到一般人士的敬愛。因爲一個男子做人的資本，是雙重的，故在他的性人格衰落之後，尚有一個更偉大的個人格，來供給他的需用。而一個女子做人的資本，除了極少數的傑出人才之外，却只有一重，故在她的性人格破産之後，她的生命也就不得不跟着他破産了。

男女在社會上的種種不平等，是人人所知道的。自婦女運動開始後，不但婦女們希求解放，希求獲到男女間的眞正平等，卻畧有思想的男子們，也沒有不願這個情形的實現的。但是，假如我們眞願這個情形的實現，假如婦女們眞願得到一個圓滿的解放，和她們人格的成熟，我們却不可不先明白個人格及性人格的兩個勢力在男女生命中的地位。我現在且用表來說明這個意思。（表中所用的○，代表男女共有的個人格，╳代表男性人格，△代表女性人格。）

表一　舊社會的期望

男　○×

女　。△

在這表上，男子的個人格是特別大，女子的個人格是特別小，她的性人格却是特別大。

表二　我們的期望

男　○×

女　○△

在這表上，女子的個人格及性人格都和男子的一樣大，但兩方面的性人格都比個人格爲畧小。這樣，男女在人格上，也就同中有異，異中有同了。這便是我所說的和諧的發育及表現，這便是我們理想中的男女人格。

表三　人類的錯誤

男　⊗

女　⊗　⊠（其一）
　　⊗　⊠（其二）
　　○　△（其三）

冂表示毀滅。

表中的實線表示事實。

虛線表示幻覺。

這表上對於女子人格的觀念，凡有三種不同的錯誤，而他們共同的原因，却是誤以男女共有的個人格，當作男子專有之物，以爲與男性人格是同物，如圖⊗。第一個錯誤，是實際的，是在女子自己方面的。她們以爲恢復個人格的方法，是去毀滅了自己的性人格，而對於男子們作無條件的仿效，甚至於加入反文化的事業，如戰爭之類。第二個錯誤，是誤解的，是在社會方面的，一般人士因誤以個人格爲男子的專有物，故對於具有個人格的女子，也就以爲她們是毀滅了女性人格，而採取男性人格的人了。但在實際上，則女子人格的成分，恰正合乎我們理想中的標準，如表二所示的。第三個錯誤，是對於上面兩個錯誤的反動。粗心淺見之人，見婦女運動的結果，是使她們成爲男性化——幻覺的，或是實際的——便以爲女子們的個人格與她們的性的美及性的勢力是不能兩立的。爲了人類幸

上海
浙江興業銀行啓事
—以顧客利益爲前提

本行原設西區虹口霞飛路各分理處𢑥承　各界信任營業日繁玆於本年七月起均改爲支行並添設北蘇州路支行凡以前各分理處所出各項單據與以後各支行所出各項單據均仍一律得在北京路本行收付特此通告

地址

西區支行　上海靜安寺路西摩路東首一六六一號

霞飛路支行　上海霞飛路亞爾培路西首卜字六五五號

虹口支行　上海百老匯路蓬路轉角一二五號

蘇州路支行　上海北蘇州路九五二號

印有各種存款章程　利息優厚承索即寄

藤的緣故，社會便決心犧牲了女子的個人格去成全她的性人格了。但這不又回到了第一表上所示的我們的祖母時代去嗎？這大概是爲什麼現代的一般青年女子，比了她們的姊姊們，那曾經與舊社會掙扎的姊姊們，爲更美麗，更動人，更有血紅的唇和流媚的眼，更不屑於個人格的修養與培植的原因吧。這大概是爲什麼她們的人生觀，反回過去像了她們的祖母的人生觀的緣故吧。

可憐的人類，你們什麼時候才能知道一與二的分別？可憐的女子們，你們什麼時候才能得到那兩種人格的調和？你們什麼時候才能得到眞正的解放，那從奴性的服從中的解放，那從奴性的仿效中的解放？

二十，六，十六，北平。

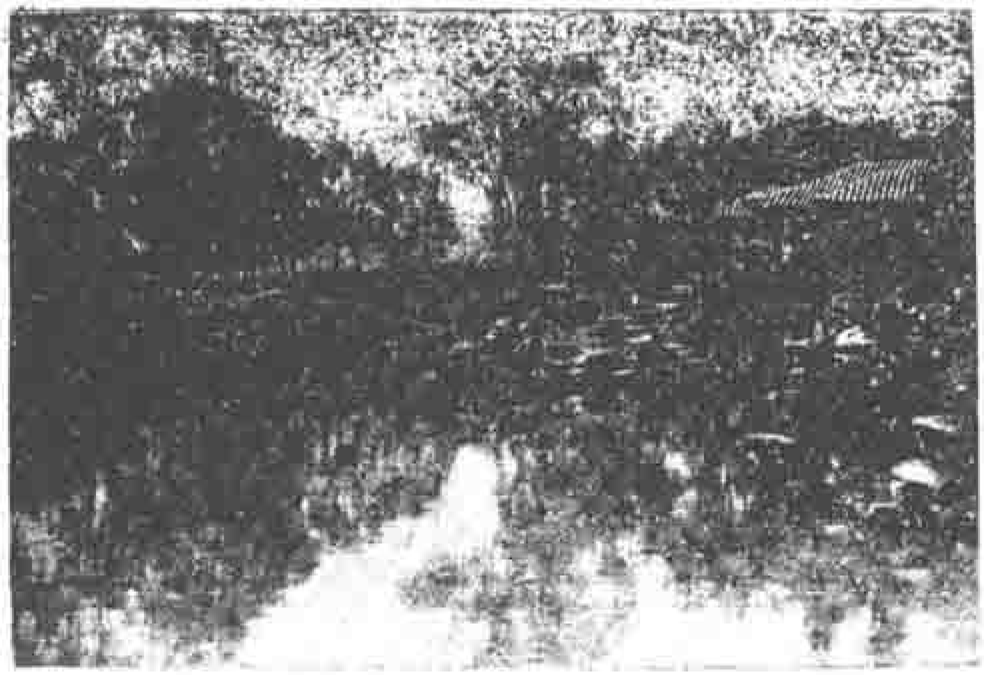

北平中山公園風景，這既是小橋流水，也靠近水榭台，陶軒畝若，閒步橋頭，可以澄思懷遠！（明行乳自北平攝寄）

中國經濟上之另一出路

崇實

讀生活六卷二十四期新生君中國經濟上的出路一文，因之發生無限感慨，現在中國經濟狀況，如農業和手工業之衰落，以及外人經濟侵畧之突進，誠屬實情，顧新生君謂：「……必須利用國家資本，以謀大規模生產事業之進展……勿使一部份人受益，而另一部份人受害……先有全國生產與消費之總調查」，此種計畫，完全係蘇維埃政府之新經濟政策，彼等採此政策，行之三年，而得此良好結果者，由於精密之組織，黨員之努力，政令之統一，以及實地經驗技術人才之多，故能如此。回顧我國則何如？年內各種會議，已數見不鮮，各機關之工作報告，宣言，調查，指南，編印成册，可云汗牛充棟，然而實際上解決者能有幾何問題？余非推崇他人，更不敢輕視國人，間嘗默察我國經濟之不能進展，實有最大之缺點三，請列於後，以就正於國人焉。

（一）不求實在，宣言可不必見諸實行，整理亦不冀收其效果，故技術人才，雖年來輩出，政府亦似知重視之矣，仍未能力謀保障，使得安心任事，且以形格勢禁，間有實地經驗者，亦無從發展，此建設之不易進展者一也。

（二）浪費金錢　即從事建設矣，譬如一路之做，普通工程師亦優爲之，而主其事者，對於疏濬溝渠，排洩濟水，未及規畫於內，一經霖雨，積水爲道，低窪之處，幾成澤國，民發路無資，路或損壞，則因修理無款，任其敗壞，馴致不可收拾，皆因計算不精良，管理不嚴密，而造價獨昂。築路如此，其餘則何嘗不如此？建設事業，匪特不能扼要，且不知力求經濟，此建設之不易進展者二也。

（三）無形破壞　公家建設既如是之不易，先進國亦何嘗不然？乃一視國內私人之建設，年來亦日形退化，溯其原因，半由於工廠方面管理者思想之守舊，而外來之干涉亦居其半。同一工廠也，西人之管理精密，華人則鬆懈；租界以內之工廠，管理較易，租界以外之工廠

鋼鐵器具大王

精製各種鋼鐵器具

大華鐵廠

美觀　耐用　經濟

總店　上海南京路虹廟對面

老店　江西路三洋涇橋北首

則較難矣．事實俱在，無庸諱言．當局者亦深知其底蘊，然亦無法以補救之，任其日就衰落，適與外人以機會，致外人經濟侵略，日益猖獗，各業式微，而生計之道窮，轉而誤入歧途矣，此私人建設之不易進展者三也．

公家建設之不易旣如此，私人事業之退化又如彼，如新生君所擬計劃，即使於兩年內完成，然以上述三項觀察，能否開闢一新生路，尚屬疑問．鄙見以爲處現在種種狀況之下，宜有一更簡單之計劃以救濟之．我人即以煤而論，近年所用之煤，什九取給於進口貨，然全國煤礦若干，每日出煤若干，本非難查，惟須預算其運費若干，運輸需時若干，苟其不能與外煤競爭也，則去其障礙，不數月而全國可以盡量出煤矣．又以麥子而論，中國麥子之價值，比坎拿大美國來者爲昂，內地麥子運至上海，較運自美國者爲遲，苟其產量不足也，則指導而誘掖之，無論運輸減價，或振興農業，察其癥結之所在而解除之，亦易事耳．我人亦知調查爲最要之一點，而國人之習慣，一經調查，謂其實已盡，於病根之所在，不思所以去之，有發展之機會，不思所以利用之，是愈調查而愈覺其茫然無所適從也．鄙見以爲政府於調查統計以及計劃等等，尙在其次，而對於建設之障礙物，亟應先除之，然後可以言建設，政府於此時須力行者，亦有三點：

（一）獎勵全國人民從事生產　現在實業家每因種種關係，不敢有所建設，以爲實業愈大，糾紛愈多．須知生產並非專指實業家而言，任何一界之人，能直接間接從事於生產者，政府俱應獎勵而保護之，使其事業日益發展，人人樂於其業，而無所恐懼，同時凡利用勢力地位，直接間接不勞而獲者，應嚴格禁止，使狡黠者流，無所倖免，庶良民得安於生產事業矣．

（二）整理交通以便運輸　本刊同卷二十五期載有新生君之整理鐵路經濟建設一文，竹引某君對於整理平漢路之辦法三則（詞長不錄，請觀原文），事簡而易行，一路整理有效，他路做而行之，交通旣便，則產物之轉運靈敏，可計日而待矣．

（三）制止額外需索　厘金業已裁撤，抵補厘金之統稅亦已舉辦，已而各處仍有變相或類似之勒捐發生，故厘金雖裁，人民之痛苦未除，徒增一種負擔而已，宜設法嚴禁之．

上述三點，爲治本中之最

要者，苟能一一實行，而達其目的，則人民之經濟可以寬裕，土匪之猖獗可以減少，邪說之流行可以遏止，行之數年，再從事於精密之計畫，則事半而功倍矣。

（編者按：關於此文的意見，新生君將於下期另作一文發復。）

紐約市長之被控

（美國通訊） 盧鈺章

行政官吏之瀆職被控，本爲各國政治界中常見之事。惟紐約市長此次被控，其事跡中頗有幾點可爲我國的借鑑，故樂爲一述。

紐約城人口，據最近的調查共一千一百萬，其中一百萬是黑人，二百萬是猶太人，其餘還有俄羅斯人，意大利人，挪威人，瑞典人，中國人，日本人等，四方混聚，良莠不齊。紐約又是世界金融的中心，許多大銀行大企業的巨擘都住在紐約，他們都挾有雄厚的資本，勢力足以左右政局，市長一方而要管理這些混雜的居民，一方面又要滿足這一班『財閥』的要求，其困難可想而知。現任紐約市長占士獲架（James T. Walker）是歷任市長中之傑出者，他曾做過新聞記者，編劇家，律師，省議會議員等職，讀他個人的小傳，描畫他成功小史，頗饒興味。他極得紐約市民的擁護，稱他爲『真的紐約人』"A true New Yorker"。雖以他負責的精神，靈活的手腕，仍不免開罪於一方，控他於紐約省長

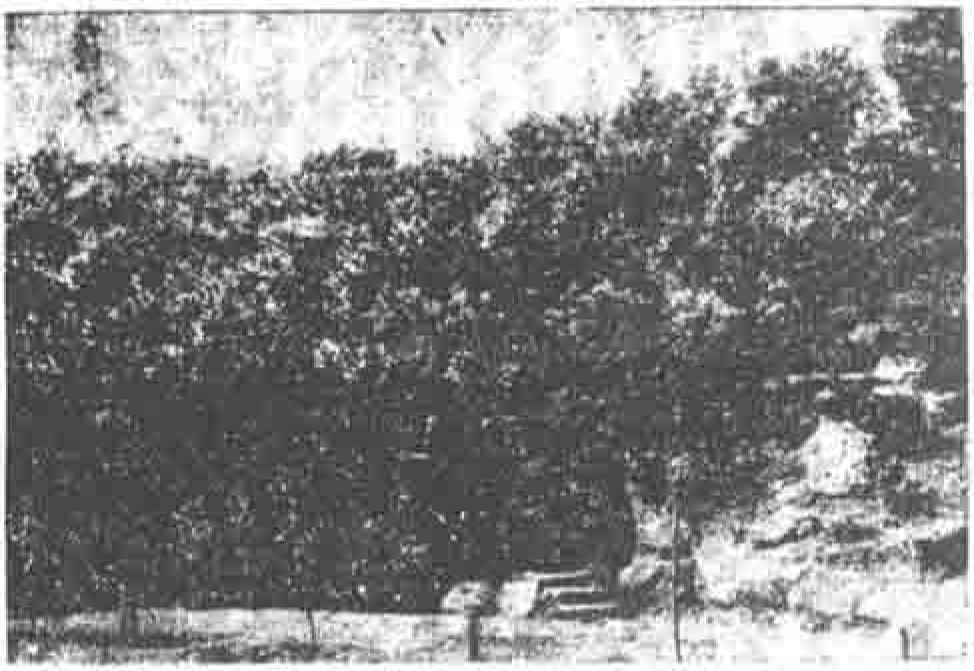

北平中山公園風景．此爲山坡上的丁香林，中有小徑登山，花開時對此，燦爛悅目，芬芳撲鼻．

華北養蜂月刊 每年十二期 曾仙舟編輯 洋一元五角

四十年實地經驗養蜂實務誌 曾仙舟譯 洋一元五角

蜂王養成法 曾仙舟譯 洋四角

發行所北平南長街東河沿十五號民生養蜂場

生活週刊社書報代辦部經售

國貨電風扇

上海華生電器製造廠

事務所南京路保安里三〇二號

中國空前第一發明

震旦 鷄球牌

藥沫滅火機

開科學界之新紀元 對人體物品無損害 無死灰復燃之後患 能隔養氣而火立熄 男女老幼均能使用

震旦機器鐵工廠出品

總發行所 上海浙江路三六三號

製造廠 無錫惠勤第二支路

狗頭老牌 絲線絨襪

上海鴻興襪廠出品

之前，要求將他撤換。

原來美國的政治界素來是共和黨與民主黨互相爭雄，在紐約省素來是民主黨得勢，現任省長隸民主黨，紐約市長由市民選舉，羅架市長也隸民主黨，已是第二次當選了。控告他的是一個偏於共和黨的市政委員會(City Affairs Committee)，呈文中羅列他縱容屬吏，玩忽公務等十四條，最近要求省長撤他職務，那時市長正在西方海濱養病，聞訊趕回，於十四項中逐條將他自己辯護，一星期後省長即將控案註銷。

此事值得我們注意的第一件，就是他們政爭的合法。反對市長的委員會將控告文呈交省長，省長將此文轉市長閱看，市長逐項答辯，然後省長將控案註銷。無一處不依法律行事，判決宣布後失敗者無一怨言。這正是民主政治家應有的態度，比起我國匿名貼標語，散傳單，再指使游民去闖官署，使當權者不安於位的手段，眞不可同日而語了。我國內地有些縣長竟非帶兵不能到任，其流弊使地方上軍人縱橫，行政官吏不敢干涉。此次紐約政爭解決後，市內忽傳一種謠言，說有人將不利於市長，要行刺他，一時人心極爲不安，他爲消滅這種謠言起見，特於警察授勳典禮那一日率領六千警察步行遊街，他穿着市長的禮服，不用一人保護，徒步行經市內最繁盛的街市，沿途與歡呼的市民談話握手。這樣一來謠言不攻自滅，此事非但可以顯出民主政治中在野黨的寬容態度，還可以顯出當道的推誠相與，不以小人待人，以坦白來博取市民的同情，而不以武力刼持權位，這種民治及法治的精神可供我們的效法。

還有可以注意的，就是他們尊重事實、不尙空談的精神。紐約省長註銷控案的理由是控文中過於空泛，而市長的答辯案中每項下都提出數字來證明他非但不溺職，而且有功。過了黨爭之事，評判者不爲成見所蔽，不爲感情所衝動，罪惡事實來評判是非，這也是民主政治家應有的態度。記者以爲紐約市長之被控，頗足爲我國呈控官吏者一個很好的參考。

五，十九，紐約。

春假比京一日記（比利時通訊）（下）

蜀槐

繼赴圖書館古畫部，適逢星期二照例停止參觀，乃轉至近代畫部。勒卜南教授是一位天主教的虔誠信徒，頗有一點『古之人』的神氣，近代畫部裏有許多和實際相差得很遠的奇形怪狀的畫，（我對於美術是門外漢，不知是××主義？）他老先生便斥叱之聲不絕於口，他問管理人有一張畫買成幾多錢，別人回答說是值若干萬佛郎，他便不住地叫『天曉得！天曉得！』弄得大家都忍不住笑了。人類本來是演進的，所以新的一代和舊的一代不斷地處於矛盾狀態中，我們自以

爲我們的一代是最新的，其實若干年後我們的下一代又要笑我們陳腐了。

出圖書館時，已十二鐘半，午餐畢，在一咖啡館稍憩，然後赴歷史及藝術館，第一部係化石及古代用具，表示人類進化之階梯，由石器時代，銅器時代，以至鐵器時代，吾人通常視爲不值一文的零碎石片或破爛陶器，在此卻分別整理，陳之玻璃櫥中，並且從這些大大小小的碎石片和爛鐵塊上，就可以搜求人類過去的文明，這些地方，愈使人覺得學問之無涯和到處都是學問。參觀時，勒卜南先生向我們說了幾句令人猛省而又值得記憶的話，他說：『這許多東西，這樣豐富的材料，都是在我們比國——小小的比國，抵不上你們一省的十分之一的比國——掘出來的，你們想想看，中國地下埋藏了幾多研究人類文化的參考資料？所以近年來歐美的考古學家都要拚命向中國跑……你們都是學工程的，（記者註：岡城大學中國學生約二十人，除一人讀機械工程而外，餘皆讀土木工程，因工科係比國特長，而土木工程又係此校特長故也。）將來你們回國作事，例如造鐵路，鑿山洞，建橋梁，設堤閘，如發現了這類東西時，應當馬上電告從事此種工作的團體前來研究，不要亂動……』

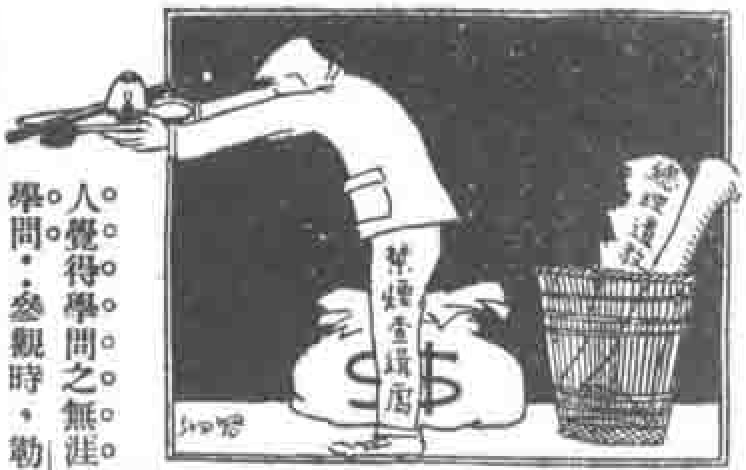

在藝術部有許多中國瓷器，大部分係康熙窰，此間無論大小城市的博物館，多多少少總有一點中國瓷，這是一般人都非常稱道的；荷蘭及比利時北部之花邊本係世界有名的手工藝品，故藝術部特闢一室，專陳花邊，有些細緻纖巧，眞不像是人工作的。

出歷史藝術館後，又赴軍事陳列館，其中所陳列者，大部係歷代所用之武器，軍人服飾之變遷，歐戰紀念物品，以及名將遺像遺物等，看了歐洲武器之演進，眞是十分慚愧，火藥的製造源於中國，砲的應用在宋時就有了，然而自己不能改良，弄到現在還得去向別人學；在國內有些地方還算是最新式的武器，而在歐洲卻已陳之博物館中當古董看了！

本社應時代需求
用最新方法函授養鷄
章程函索卽寄
養鷄雜誌 ●已發刊三年
全年十二册 壹元 （國外加四）
上海江灣北浦橋S三號 中國養鷄學社
CHINA POULTRY INSTITUTE
KIANGWAN SHANGHAI, CHINA.

A.B.C.
反領襯衫
白條麻紗
牌子最老：創織最新
同開國產新紀錄
民國九年最先發明 新穎美觀 堅牢耐洗 認明商標 勿購劣貨
今年創織國產新光 貨精利薄 打倒外貨
二幢新設一布疋部
本廠出品
上海南京路 中國內衣公司 各大埠經售

教育部審定
林語堂博士著
開明英文讀本
第一册 精裝一元一角 平裝八角五分
第二册 精裝一元二角 平裝九角五分
第三册 精裝一元二角 平裝九角五分
上海開明書店發行 廣州 北平 瀋陽 漢口

在本文將完時，我打算附帶介紹幾句這位教授，外國的教授在社會上的地位是很高的，所以普通都是架子十足，大有拒人於千里之外的神氣，而勒卜爾先生却是一位有趣的老丈，非常和藹可親，有時我們到他家裏去，便留着和他家裏的人玩一陣紙牌或談談閒天才走。他是研究醫學及生物學的，但對於歷史及美術的知識亦頗豐富，他最令人羨慕的一點，是他已到了六十五齡的高壽，然而唱起歌來還是聲如洪鐘，還能下水游泳，而且能在水底蟄伏兩分多鐘，有時我們一起去參觀什麼博物館，走了兩三點鐘，許多同伴見着椅子就想坐下去了，然而他老先生仍然不停地往前進，相形之下，眞自覺我們的體格太差，我們大多數人的體格在中國一般青年中說起來，也要算是水平綫以上的，其餘在水平綫以下的更不用比較了。『偉大的事業，寓於堅強的體魄』，這兩句老生常談，我們已聽厭了，然而我們的體格還得加以嚴格的鍛鍊才行。

六月廿五日，於比利時崗城。

共讀一封可歌可泣的信

韜奮

李劍農君著的最近三十年中國政治史（太平洋書店出版），是記者最近讀到的一本好書，擬另作一文介紹，現在先把這本書裏所提及的林覺民烈士與妻書錄出與同志共讀。林烈士是黃花岡爲國殉義的一位先烈，這封信句句精誠，字字血淚，我讀竟不禁熱血之沸湧與熱淚之橫流。

『意映卿卿如晤：吾今以此書與汝別矣！吾作此書時，尙是世中一人；汝看此書時，吾已成爲陰間一鬼。吾作此書，淚珠和筆墨齊下，不能竟書而欲擱筆，又恐汝不察吾衷，謂吾忍捨汝而死，謂吾不知汝之不欲吾死也，故遂忍悲爲汝言之。

吾至愛汝！卽此愛汝一念，使吾勇於就死也。吾自遇汝以來，常願天下有情人都成眷屬；然遍地腥雲，滿街狼犬，稱心快意，幾家能彀？司馬春衫，吾不能學太上之忘情也。語云：仁者老吾老以及人之老，幼吾幼以及人之幼。吾充吾愛汝之心，助天下人愛其所愛，所以敢先汝而死不顧汝也。汝體吾此心，於啼泣之餘，亦以天下人爲念，當亦樂犧牲吾身與汝身之福利，爲天下人謀永福也。汝其勿悲！

汝憶否四五年前，某夕，吾嘗語曰：「與使吾先死也，無寧汝先吾而死。」汝初聞言而怒，後經吾婉勸，雖不謂吾言爲是，而亦無辭相答。吾之意蓋謂以汝之弱，必不能禁失吾之悲，吾先死，留苦與汝，吾心不忍，故甯請汝先死，吾擔悲也。嗟夫！誰知吾卒先汝而死乎？吾眞眞不能忘汝也！迴憶后街之屋，入門穿廊，過前後廳又三四折有小廳，廳旁一室，爲吾與汝雙棲之所。初婚三四個月，適冬之望日前後，窗外疏梅篩月影，依稀掩映，吾與汝並肩攜手，低低切切，

人文 月刊

如得開發智識寶藏之鎖鑰

第二卷第四期已出版
全年連郵費二元
半年連郵費一元
國外全年郵費三元

總發行所
上海拉都路亞爾培路西首小學校人文編輯所

代理處
生活週刊社書報代辦部 新月書店 開明書店 新生命書局 代售處 商務印書館

本刊除注意現代史料外，並有系統之著作介紹近一百餘種重要雜誌要目索引，包含各科學術，爲學者著書立說，青年修學作文所必需之參考品

福壽歸

新華人壽儲金

每會三元
按月存儲
五年期滿
本息併還
儲蓄保險
二重利益

詳章備索

新華信託儲蓄銀行

總行上海江西路寧波路北

何事不語，何情不訴？及今思之，空餘淚痕。又迴憶六七年前，吾之逃家復歸也，汝泣告我，望今後有遠行必以告妾，妾願隨君行，吾亦既許汝矣。前十餘日回家，即欲乘便以此行之事語汝，及與汝相對，又不能啓口；且以汝之有身也，更恐不勝悲，故惟日日呼酒買醉。嗟夫！當時余心之悲，蓋不能以寸管形容之。吾誠願與汝相守以死，以今日事勢觀之，天災可以死，盜賊可以死，瓜分之日可以死，奸官污吏虐民可以死，吾輩處今日之中國，國中無地無時不可以死。到那時使吾眼睜睜看汝死，或使汝眼睜睜看我死，吾能之乎！抑汝能之乎！即可不死，而離散不相見，徒使兩地眼成穿而骨化石，試問古來幾曾見破鏡能重圓！則較死爲苦也。將奈之何！今日吾與汝幸雙健，天下人人不當死而死，與不願離而離者，不可數計，鍾情如我輩者，能忍之乎？此吾所以敢率性就死不顧汝也。吾今死無餘恨。國事成不成，自有同志者在。依新已五歲，轉眼成人，汝其善撫之，使之肖我。汝腹中之物，吾疑其女也，女必像汝，吾心甚慰。又或是男，則亦敎其以父志爲志，則我死後，尚有二意洞在也，甚幸甚幸！吾家後日當甚貧，貧無所苦，清靜過日而已。吾今與汝無言矣！吾居九泉之下遙聞汝哭聲，當哭相和也。吾平日不信有鬼，今則又望其眞有；今人又言心電感應有道，吾亦望其言是實；則吾之死，吾靈尙依旁汝也，汝不必以無侶悲！

吾生平未嘗以吾所志語汝，是吾不是處；然語之又恐汝日日爲吾擔憂；吾犧牲百死而不辭，而使汝擔憂，的的非吾所思。吾愛汝至，所以爲汝體者惟恐未盡。汝幸而偶我，又何不幸而生於今日之中國；吾幸而得汝，又何不幸而生於今日之中國，卒不忍獨善其身。嗟夫！巾短情長，所未盡尚有萬千，汝可以摸擬得之。吾今不能見汝矣。汝不能舍吾，其時時於夢中得我乎！一慟！辛亥三月二十六，夜四鼓，

國產搪瓷營業所
精製名蓮
搪瓷招牌
花樣新穎 美觀耐用
總所 上海愛多亞路六十八號

國醫 何以度
治醫十餘年精傷寒雜病婦女各科胎病
確切認方負責誠近代醫林中所罕見
陳陶遺 高吹萬 王鈍根 白蕉
錢大鈞 蔡熙盦
診所 霞飛路呂班路口五鳳里
門診 一元二 出診 四元四
通函論症兩元空函不覆貧病不計

中華民國民法 精裝 一册 一元二角 並 八角
中華民國民事訴訟法 精裝 一册 六角 並 三角
中華民國刑法 精裝 一册 六角五分 並 三角
中華民國刑事訴訟法 精裝 一册 六角 並 三角
上海文明書局發行

上海最高尚之
雪園
西菜館
靜安寺路愚園路對過 華安房子東首下層
餚饌精美 裝璜富麗
幽雅潔淨 寒暖咸宜
地點適中 交通便利
絕無喧擾 尤與衆異
座位招待 能滿尊意
西餐 味美
茶點 價廉
電話 三六一一一轉 華安總機

自由農場
A字
消毒牛奶
地址 上海康腦脫路一六八號
電話 三〇四三〇

意洞手書。家中諸母皆通文，有不解處，望請其指教，當盡吾意爲幸。」

李君對此信的按語說：「此是革命黨員一篇至高尚純潔的情書，附錄於此，使讀者知道黃花岡烈士是爲什麼流血犧牲的。假使後來的革命黨員，大家都守着這種高尚純潔的精神，替國民謀幸福，民國當早底於安康福樂的境地了，何至尙有今日的擾攘？乃一至滿清顚覆，而此種高尙純潔的黨員不易見，吾知林烈士當與諸烈痛哭於九原。」

李君的話，誠慨乎言之。

我以爲林烈士寫此遺書的時候，他自頂至踵一毛一髮都充滿了『博愛』的精神，都和『博愛』相融化，我們讀此遺書，除頂禮膜拜外，得不着別的觀念。但徒然頂禮膜拜何益？我們必須勿忘林烈士這種『至高尙純潔的』精神，共同勉勵，把此精神培養擴充，使烈士的軀體雖死而他的精神不死。還有兩點，我們要注意：(一)現在有一班青年，一碰就想死，一有困難就想死，我們要知道像烈士之死，是奮鬬殺賊被執而死，非不奮鬬而自殺。(二)這種犧牲爲羣的博愛精神，公爾忘私的高尙純潔精神，不僅爲破壞的工作所需要，即建設的工作亦極所需要，大家能不自私自利，各以此種精神分途奮鬬，則國事不足爲。

上海浙江興業銀行

房地產信託部

營業概要

(一)代客買賣房地產
(二)房地產押款
(三)代理各項保險
(四)房地產經租及打樣

兼收存款

(一)定期信託存款
(二)分期信託存款
(三)長期信託存款
(四)活期存款

特色

分紅保息 保險穩固
期短利厚 通訊辦理

詳章承索即寄

本部地址另設上海四川路七四號

大歐羅巴

(實價大洋六角)

本書分十一章：(一)歐羅巴與世界。(二)歐羅巴的境界。(三)歐羅巴與英國。(四)歐羅巴與俄國。(五)歐羅巴與亞美利加。(六)歐羅巴與國際聯盟。(七)歐羅巴戰事之危險。(八)世界戰後之歐羅巴。(九)德意志與法蘭西。(十)國民問題。(十一)到大歐羅巴的道路。研究政治及社會問題者不可不讀的書。

上海四馬路望平街口 華通書局謹啓

啟文絲織廠

絲織

名貴裝飾
高尚禮品

—目錄樣張，承索即寄—
美術風景．五彩花卉．
名人照像．古今字畫．
—最低價格，每幅三角—

發行所 上海北四川路寶山路南 上海市商會國貨商場 杭州大世界對面

郵售部上海西門淘沙場

(啓22)

空前偏小精美之婦女刊物

婦女快舌　短小精悍

“玲瓏”

婦女雜誌

婦女娛樂常識 三種合刊

婦女唯一刊物

青年之指南針

家庭必備之良書

特價三元五角

上海 三和公司出版部

大陸銀行上海儲蓄部

儲蓄存款　利息優厚

保障穩固　無限負責

辦理各種儲蓄

優待學生職工

本部地址　上海南京路三五八號

本埠支部地址　天津路　霞飛路　靜安寺路　虹口

外埠支部地址　南京　無錫　杭州

大陸銀行上海信託部

信託存款　負責經營

保息分紅　每年一付

代人管理財產

代人運用資金

本部地址　上海南京路三五八號

代理處地址　天津路　霞飛路　靜安寺路　虹口

升學前請讀：

青年升學指導

潘文安著升學的意義，目標，準備，入學考試的應付，十四個不同學科的選擇，全國學校的內容，讀本書可得整個的明瞭。

一册　五角(九折)

青年指導叢書

潘文安等著……已出六種

青年讀書指導　一册二角半

青年職業指導　一册四角

青年經濟獨立指導　一册六角

青年自修指導　一册五角

青年服務指導　一册三角半

上海四馬路中

大東書局

燃燒柴油

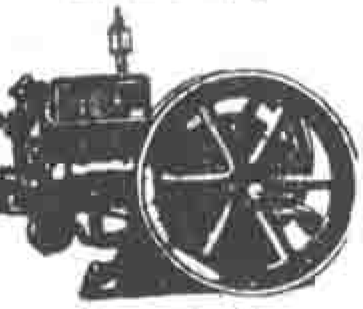

馬力充足

大陸牌問世以來極得社會之信仰尋常用戶紛紛來函贊美謂堪與舶來品相伯仲國貨之下受寵若驚益不敢自滿惟有更求研究以副衆望一方力求成本之輕低俾顧主得經濟上之實惠一方力求製造之精確與夫設計之完善務以低廉之價格換得優美之機器能於中國機器業有極大貢獻與決心而解除農民痛苦及幫助我國國防建設爲唯一大目的海內同志一經試用莫不贊爲介紹大陸牌之有今日全賴愛護國貨機器諸公之力也

製造廠　大陸機器鐵廠

上海戈登路底北長浜北　電話閘北六十九

總經理　光裕營業公司機器部

江西路五十八號　電話一九八六四

皮科聖藥

療膚樂

專治

皮膚濕瘡　癩瘡疹痱　酒濕陰癬　脚趾濕瘡　一切皮病　頑癬等患

上海四馬路

中英藥房出品

上海棋盤街

科學儀器館

The China Educational Supply Association Ltd.

62 Honan Road

SHANGHAI

發售

儀器文具

經理

德國克倫潑顯微鏡

"KREMP" MICRUSCOPES

寒廬談片（二）

心冷

瀋陽的熱鬧所在，差不多就得算小西邊門外直到商埠地的一段。在那裏有富人的別墅，大規模的商店，以及附帶跳舞場的旅館；但同時還有那簡陋矮小，充滿了北方色彩的矮店屋。十九世紀的建築物和最新式的鋼筋水泥的大廈，相映成趣，當我在那裏閒步時，覺得那一段路無異是一個物質文明進步的活模型。

在瀋陽我有兩個友人曾受過半個月的苦難，實在有介紹給讀者知道的必要。那時還不曾廢止陰曆，他們在除夕以前去到瀋陽。李虧他們曾買了一袋麵粉，這纔把元旦到元宵的難關渡過。因爲瀋陽的習慣，在廢曆年初各種店家都休業，連小吃館子都不開張。我那兩個友人就仗着一袋麵粉每天做些烙餅或是饅頭充飢，自從受這次教訓以後，第二年的年底就預備了豐裕的糧草。現在雖然各處都在厲行國曆，但東北方面的民衆，怕一時還改革不了他們固有的舊習慣。這也算是作客他方者應有的一些常識，省得像孔老夫子似的臨時厄於陳蔡之間。

在關內未嘗沒有富人，擁有不少的田地，但和關東的地主比較起來，簡直是『大巫見小巫』了。據說，商埠地一帶的地皮，完全是一個人所有，這還是小焉者耳。最有意思的，便是那四洮鐵路由起點到終點，始終是在一個業主所有的土地上行駛。我們若是將關內的富翁財產調查一下，我可以斷定決沒有這種同樣的發現。

從北平出關，直到瀋陽，在八達嶺一帶可以瞻望萬里長城的偉大。灤州的灤河，那種水清幽的風景，簡直不讓江南風景專美。山海關以外的大平原，隨處可以看見肥碩的農產物，以及隨處滋生的樹苗；整片的森林籠罩着蓬勃的氣象，使人感覺到關外土地的豐腴。像這樣的好地方，墾殖的僅占着極少的數量，試問怎麼會不使眈眈虎視的鄰人饞涎欲滴，一心只想攫爲己有？同時我更想到上海的電影界未免眼光太近，無論那部影片的外景總不外乎到杭州蘇州去攝取，讓觀衆一看就知道是什麼地方。關內外有的是雄偉壯麗，清幽絕俗的風景，他們竟不肯輕移玉趾，這也是經營電影業者的失策。

東北教育的欠缺，一時難與文化之邦的東南相提並論，這也是無庸諱言的。不過瀋陽因爲比較開通，相形之下，自然要算發達一些。東北大學設備的完善，學風的淳良，這也是一般人所公認的。至於新聞界的情形，因爲關係到全部的智識階級，實在也有一談的價值。

在東北最占勢力的報紙，

美國第一流游泳家海倫文銳女士(Helen Wainwright)游泳攝影

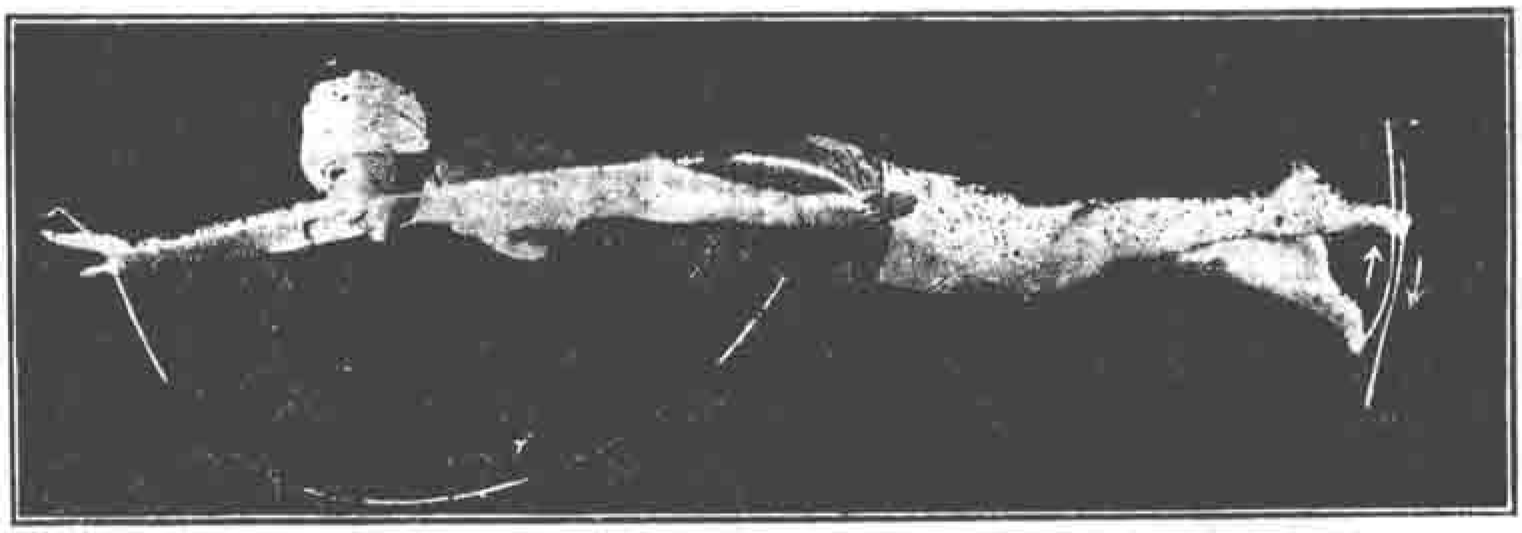

海倫女士游泳術圖解

海倫文銳女士，爲美國第一流游泳家，亦歐林比克運動中之健者。近作游泳圖解二十二幅，俾學習斯道者，有所問津。圖中將游泳之重要部分，及潛水時之正確姿勢，盡量攝入，復用白線表示手足之起落；（如上圖）不但詳明清晰，而苗條之身軀，於游泳時尤能表顯跳舞者優柔之美。至其動作之靈活，技術之精深，更足令人欽羨。現本局用銅版紙精印，本月十六日出版，實爲國人學習游泳之良好範本。

每册大洋四角寄費一分
掛號另加六分

又本局最近出版之

網球射擊法圖解

計有圖十四種，圖中以曲線表示擊球之進程，自發球以至回球或高或低，或疾或徐，五花八門極網球之能事。

每册大洋三角寄費一分
掛號另加六分

上海博物院路廿號

青年協會書局發行

差不多完全都是些日本人經營的漢文報•他們用辦順天時報的辦法去慢性的麻醉東北人民•在已往內戰不絕的時候，他們仗着外國人的牌子，隨便什麽都說，官廳也拿他們沒辦法•他們在很小的縣份或是鎮市都設了分館，只要把一塊招牌一掛，什麽違犯禁例的事情都可以幹得，當地的機關要去干涉，他們便掛出膏藥式的擋箭牌來，這實在是很可痛心的事•那些日人經營的報紙，除掉麻醉一般人民以外，又喜歡造作謠言，一般人因爲本國報紙被壓迫得噤若寒蟬，便存着只有外國人辦的報消息靠得住的觀念，那知道正中了他們的奸計•

有部分人看報，只注意幾時的報而忽略了牠的內容，所以有許多日本人所辦的漢文報，凡是寄遞到外埠去的，明明是一日出版的，却故意把日期刊成二日•這樣，在外埠接到報的人一看報頭上的日子覺得寄到得早，便以爲他們是消息靈通，却不知道報館發行部裏玩着這麽一套玄虛•至於內容，因爲各處遍設分館，分館裏寄去的稿子，不論是事實或是攻訐別人的陰私，一概都給登上，所以在地方版上一看誠然是五光十色，但你仔細攷察他的內容，罵人的，捧場的，以及對於醜惡事件的發生，不惜用全副精神去描寫的稿子，充滿紙面，絕不顧到牠的影響如何•

音樂和音樂家的故事

回碌鐘巽編 朱穌典校 一册六角

本書包含音樂和音樂家的故事二十二則：有鋼琴樂譜等演進的歷史，有曲調樂式等組織的方式，有歌劇管弦樂等起源的考究，有音樂大家的趣聞軼事和他們成名的經過•取材確切有味，敘述簡明流暢，並附有精細的樂器圖，音樂家像，有趣的故事畫等插圖•研究音樂的人，可作音樂史讀，以增進對於音樂的認識；小學教師，可作故事書讀，以誘起兒童對於音樂的興趣•

中華書局出版

—王光祈編著—

音樂叢刊

歐洲音樂進化論	一册	三角
西洋音樂與詩歌	一册	五角
西洋音樂與戲劇	一册	四角
德國國民學校與唱歌	一册	六角
東西樂制之研究	一册	八角
各國國歌評述	一册	五角
西洋樂器提要	一册	九角
西洋製譜學提要	一册	一元二角
東方民族之音樂	一册	六角

(生21)

五磅紅聽福字餅乾

上海南京路

泰康食品公司

方濟

精烹

法國大菜及各種冷食

遊法國花園 吃法國大菜 清靜 味美 價廉

雅士名媛，請來一試！

價目 五毛 八毛 一元二

地址 霞飛路

僑箱

中國在國際的地位

蔡超雄

韜奮先生：這封信很久就想要寫了，可是因爲事情的羈絆，到現在纔寫就。

中國人在南洋羣島所受外國政府的壓迫，實在是很厲害，而中國政府又是要華僑的錢，不要華僑的命。軍需欠款，教育欠款，建築欠款，都會曉得跑到南洋來募捐，但華僑所受列強的壓迫，却好像無關痛癢似的。

美國自從擊敗西班牙而有斐律濱（Philippine Islands），佔據到現在快要三十三年了。美政府對斐島的政治如何，現在姑且不論。在此，所要談起的，就是關於美政府最近限制華僑入斐的苛法，及以惡劣手段對待華僑的情形，報告給諸位讀者，使我們知道中國在國際的地位是渺乎其小，列強之視我國，又好像我們人類的看螞蟻一樣！我們知道了這種情況，全國上下應如何奮發精神，振作起來！

福建，廣東，沿海這兩省，誰也知道是佔南洋羣島最大的勢力。斐島的華僑，當然的，也脫不了這兩省的同胞。照調查，在斐島福建的僑胞是佔十分之七，廣東是十分之二，其餘的就是其他各省的同胞了。

談起斐島的僑胞，我們就要先從福建說起。大概福建人的在斐島，最大的部分是閩南人，無論是瑪里剌（Manila斐島的首都），或是省會，市區，我們都可見到閩閩僑比的華商，但同時，我們也可以知道這些華商是閩南人居大多數。

這報告是偏重在閩南方面，我是比較與閩南人接近，而且閩南人在斐島是最多數，至於廣東的僑胞雖也不少，但我所知道的很是有限，不敢妄自報告，只好讓他人。

此信的重要點，是在暴露列強的野蠻，和華僑在南洋所受的帝國主義不平等待遇。希望中國的政府會注意到海外僑胞的痛苦，而謀徹底的解放。

（一）廈門種痘檢驗所的野蠻

美政府爲着要扼制閩南人來斐的緣故，在廈門的鼓浪嶼（Kulangsu，是廈門對面的小嶼，爲萬國居留地，風景清幽，該嶼設有工部局，地方權在外人之手），就設了一個種痘檢驗所。這檢驗所是由美政府委任一位當地的美國醫生兼任。他的大名，是叫做錫鴻恩（英文名我忘記了。錫鴻恩這是他的中國名）。提起這個錫醫生，我就要咬牙切齒的爲許多

無敵牌 雪齒粉

質地潔細 涼味濃厚 去垢極效

上海家庭工業社出品 各大藥店均有出售

便利 可靠 息厚

是儲蓄人最注意的條件

也就是本行固有的特色

本行辦理各種定期，活期，儲蓄存款，放款，往來抵押透支，國內外匯兌等信用卓著辦事週到凡支行支票，存款簿，存單，存摺均可在北京路江西路轉角總行收付星期日上午照常營業尤爲便利詳章承索即寄

浙江興業銀行支行

霞飛路 亞爾培路西首

西區 靜安寺路西摩路東

虹口 百老匯路蓬路

蘇州路 北蘇州路九五二號

福建的同胞抱不平，爲什麼呢？原來這錫醫生是老早跑到中國來的，他對於中國的情形是很透澈，在鼓浪嶼開設宏甯醫院，他本是做院長，他的醫學如何，我對醫學沒研究，未敢來批評他，不過。我看他在中國的領土內，居然大展其白色帝國主義的淫威，盡量的竭力的猖獗中國的僑胞，我實在有點替僑胞憤懣。

第一給我們深刻在腦海中，永遠不能忘却的一件奇恥大辱，那就是當民國十四年的時候，有一位華僑少婦，要來斐律濱，找她的丈夫，但當時，凡是華僑要來斐島的，除了種牛痘而外，還要赤身裸體的在檢驗所的一間密室給醫生檢驗身體，當時，這華婦的親屬就向醫生疏通，請其優待華婦，免予檢驗，那知這醫生不但不應承，反而加以威嚇，最後，這華婦因爲了遠道來廈，設欲回家，又無同伴，所以就忍辱進去密室，受這種世界上所未曾有的野蠻式的『身體檢驗』了。

在平常的眼光，我們應當如何的爲這華婦表憤激的心，而爲之反抗力爭，然而，事情終於出乎人意料之外，當時竟有一部分的男子，反而以爲有趣，在那華婦要進去『密室』受檢驗的時候，竟然有幾個豬狗不食的男子，或作輕浮的舉動，或作帶譏諷的嘲笑，在這幾個豬狗不食的男子，自以爲這是何等的有趣，高興，開心，那知這婦人的面部已經是由紅而青，由青而白，而顫動，而戰慄到舉步不前了。可憐，終於可憐的華婦，在事後的數日，竟然以失蹤聞，結果，是因爲那天受了醫生的侮辱，和一般狗男子的刺激，而爲羞恥之心所攻擊，終於蹈海而死！

自從這個事情發生之後，僑界大動公憤，曾作大規模的交涉，結果也只是把『檢驗身體』這件法律（？）取消，至於這無辜被辱而死的婦人，只是任她犧牲去，唉！殘忍的帝國主義者，不澈底的中國人！

廈門的檢驗所，自撤廢『身體檢驗』以後，華僑仍舊要種痘，種痘本來是一種衛生上的重要問題，爲免除傳染病起見，而施行這種方法，我們實不能予以反對，不過，這位錫醫生的種痘，却不是爲衛生上的問題起見，不過是藉此以斂財而已。他除了領受美政府的薪俸而外，凡華僑要來斐的，都要經過他種痘，每名的種痘費是二圓，此外，並設有特別種痘，每名是四圓。所謂特別種痘，也不過是一種剝奪華僑金錢的方法，如果是『特別種痘』，那隻狗醫生就立刻簽字在『種痘證』，如果是『普通』的，他就故意刁難，一天挨過一天，一星期挨過一星期，故意不予簽字，一般華僑無可奈何，也只有戴着『慷慨』的假面具，咬齒根的『特別種痘』了。

民國十九年的暑天，斐島政府忽

德園家禽專科學校招生

本校應時代之需求用最新的方法函授養鷄

章程函索即寄

校址　上海　江灣　德園路

Standard Poultry School

Kiangwan, Shanghai, China.

肺癆病特效藥

肺形草

主治

多年肺癆　新久咳嗽
叶血咯血　痰中夾血
潮熱盜汗　久嗆失音
乾血女癆　百日童癆

天濟醫室總發行

上海石路新豐慶里

謹防假冒

壹萬圓

每月存洋四十六元三角三分至十年期滿可得洋一萬元之整數

一次存入洋三千七百六十八元八角九分十年期滿可得洋一萬元之整數

上海北京路三十八號

中國實業銀行

電話　一八七二九

電報掛號　二三四七

然好像白天見鬼一樣，說甚麼厦門發生了腦膜炎的流行病，（其實，那個時候，記者還在厦門的江聲報社當新聞記者，並沒有這件事。）從此厦門的種痘檢驗所就戒嚴起來。他的辦法，就是凡往斐的華僑，應該拘禁在檢驗所兩星期之久，在拘禁的期間內，絕對不得外出，每日除受醫生的種痘的檢驗而外，還要納膳食費每天二圓，而所供給的飯食，又是幾乎不可入口的。

一般華僑為了生意的關係，不得不放洋，於是免強忍耐，吃苦。但終於忍不下去，因為酷熱的暑天，百餘人聚居一小室中，既無床褥，又無設備，食於斯，寢於斯，聚居於斯，其鬱悶為何如，當可想見。所以在一次，一個華僑青年不堪受苦，於是出而求援助，引起厦門報界的猛力攻擊，當時厦門各社團各機關，就派代表到檢驗所慰問，目擊華僑猶如豬狗一般的禁在斗室中。於是質問錫醫生，錫醫生還是口口聲聲說是『奉美國政府的命令』，最後因為輿論界很激烈的批評，纔將『拘禁』這件苛法取消，但每天仍舊要到檢驗所去驗痘十四天之久。

一直到現在，這成例還是打不破。但是，事情終於出我們意外，在最近中國政府忽然有了收回南洋種痘權之舉，厦門的種痘檢驗所晴天霹靂，就被撤廢了。並正式由政府派員成立了厦門水口驗疫所，這是何等痛快的一回事！

消息傳來，這錫醫生是好像中了急症一樣，嚇得目瞪口呆，也好像失了一株搖錢樹一樣。於是為着了要維持他的過去歷史(?)竟然的硬着頭皮，排着白色帝國主義的老面孔，與中國政府抵抗，不肯撤廢，和厦門水口驗疫所成對峙局面。

最可痛恨的是一般華僑，竟不以為奇恥大辱，反而對中國政府所設的水口驗疫所懷着鬼胎，未敢前往種痘，而仍舊找錫醫生去！

照以上觀察起來，我們可以找出幾個問題：（一）就是任何國家的國民要到外國去，是否男女要赤裸裸的在本國內受外國醫生的檢驗？（尤其是女子受外國男醫生這樣的檢驗？）（二）種痘權是否操在外國人之手，而且每人種一次牛痘要四圓多？（三）在未往外國之前是否要給外國人先拘留或限制十四天，始許放行？

（二）斐島海關移民部，對移民律的不平等

關於斐島海關移民部的對華苛待，最大的問題，是在移民律的不平等。怎樣呢？因為別國的人民，如日本，英國，法國，他們往斐島，只要有本國政府所給的出國護照，就可以很

為工友們謀真正利益，
只有儲蓄！
為工友們創造幸福，
只有儲蓄！
為工友們解除痛苦，
只有儲蓄！

聚興誠銀行儲蓄部
行址 漢口歆生路

上海女子商業儲蓄銀行儲蓄部

本行儲蓄另撥資金會計獨立辦理有年保障鞏固以服務社會為宗旨對於學界尤多成績備有詳章函索即奉

設有辦事處經收儲蓄之學校：一中西女校　一務本女校

委託代收學費各校之學校：
美術專科學校
人和助產學校
尤中女子中校
中西女校—憶定盤路
中西女校—滬寧路
中西女校—梅司非而路

行址 上海南京路 虹廟東隔壁
電話——六四八六 二三四五

營業時間
星期一至六—九時至四時
星期日—九時至十二時

夏天已到了
草帽不可少
誰家牌子老
誰家貨色高
誰家價錢巧
唯有冠益好

冠益

新世界國貨商場
冠益製帽廠門市部
浙江路鶯鸝橋
利昌茂帽子商店
吳淞路有恒路口
利昌茂百貨商店
廠址閘北恒豐路底

快便的登陸，居留本島。中國人呢？雖然有本國護照，但好像是拏了一張破紙一樣，連一點效力都不能發生。於是一般初次來斐的華僑，要先由『大字館』(這三字的名目，太奇異了，所謂『大字館』，就是一般有財有勢的華僑所組織的，而以包辦華僑入斐的一切對移民部手續，每名要給該『大字館』斐幣二百餘圓爲運動費）做擔保字，證明書，還要預先由『大字館』轉納與政府以擔保金每名一千圓，始許登陸。臨時擔保登陸後，還要到海關移民部去受審問，審問後，還要記你的體重，數你牙齒有幾個，簽名畫押，交十餘張的半身小影，所審問的口供，要考查到無誤，然後纔給你一張居留證，這樣纔准許居留在本島。

所以華僑來斐島，職業生計尚未找得，而要先費去幾百圓的贖身費，這是多麽可憐的一回事！

(三)慘同地獄的『水厝』

『水厝』，這個名目也稀奇的很，但想不到名目稀奇，却連待遇也稀奇得連世界上都沒有了。所謂水厝就是華僑臨時拘留所，這拘留所就是專以招待(?)一般華僑新來斐被審無居留權，而待配回的拘留所。無想不到所謂科學進步物質文明的白色人，他的對待人類，却與非人類同樣。怎樣呢？這拘留所簡直是同豬柵一樣，內面的污穢不堪，和牆壁的漆黑，在終年炎夏的斐島，使無論何人居其間，不悶死，亦當病亡。但是，他們却以此爲華僑的拘留所。此外更有一事最可惡者，華僑拘禁其間，待輪配回，而拘留所的門吏於是乘勢以兇惡手段對待華僑，敲剝金錢，無所不用其極，華僑於此時，眞同啞子吃黃連矣。

(四)最近在建築中的巴石河『水厝』

前年駐斐中國總領事鄺煦堃(今年三月間已去職)曾經一次反對，與前斐督一度磋商，請其改良拘留所。但事的用意不過是請其改良待遇而已，不料因此引起了斐督的借題發揮，就假藉了『中國領事要求改良拘留所』的名義，而從事計劃建築規模廣大的拘留所。地點已擇定在巴石河之一小嶼上

胃病新藥

生生片

每瓶大洋五角 郵費加一

家庭製藥社出品

法租界打鐵浜安納里十八號 各埠藥房均有經售

五十三種 漢碑大觀（八大厚册）

定價大洋八元 暫售四元八角

全部細目如下

曹全碑 孔宙碑 譙敏碑 鄭固碑 郙閣碑 西狹頌 裴岑碑 朱龜碑 校官碑

石門頌 武榮碑 樊敏碑 衡方碑 孔彪碑 元丕碑 孫式碑 禮器碑上 禮器碑下

景君碑 趙敏碑 耿勳碑 靈臺碑 張壽碑 婁壽碑 趙君碑 孔褒碑 西門豹祠碑

孔謙碑 綏永碑 華山碑 楊淮碑 夏承碑 尹宙碑 魯峻碑 孔彪碑 魏公卿上奏

百石碑 倉頡碑 劉熊碑 韓君碑 孔君碑 史晨前 史晨後 戚伯著

三公山碑 嵩山石闕 武氏石闕 李孟初碑 張遷表頌 東闕碑上 孔宙碑上 孔宙碑下 堂谿石闕

上海 求古齋書帖局 門市：四馬路昇平樓隔壁 函購：新閘路裕慶里內

科學的國產藥

PANKONIN "F. KOONG"

彭可寧

助腸消化 制止泄瀉

腹常泄瀉、或略有疼痛、或腹漲膨脹、有時忽然便祕（俗謂肆泄）、小兒症重者，或稱慢脾驚，其實皆不生脾）或冷熱氣候無常，由食滯而成腹瀉，或腸內消化不良、或腸黴菌病之使患，病原甚多。或繼續腹瀉過久，或係重腸炎病之使患，易致腸內滋養料吸收不足，身體日益衰弱，老幼尤甚。此藥既能助腸消化，又可制止泄瀉，且藥性和平，能遏胃不變，并腸始發生功用，效力尤大，價比外貨廉甚。小瓶價洋六角，大人約可服五六日。由郵購，亦可寄。上海南市虹橋西首嶺南西藥店發行

繪畫顏料及用品

繪圖鉛筆 十二色

粉畫粉筆 二十色

炭畫粉

寫實水彩顏料 十八種

錫管油畫顏料 十七種

木盒方塊顏料 十種

紙盒方塊顏料 十種

錫管水彩顏料 二十種

調色盒 三種

上海馬利工藝廠出品

各埠文具儀器店各大書坊均有出售

，査該嶼浮於河中，周圍湍流緊急，小舟不易傍岸，將來一切來斐華僑悉當拘留在該嶼之中，由移民部審問到有居留權以後，始許登陸，否則，拘留在所中，由原輪再載回中國。此後無論『大字館』如何手段，悉不許任人保釋，一概由移民部裁决去留問題。該嶼離關頗遠，來往不便，新來斐的華僑，既飽受輪船航程之勞，今者一經抵埠，又要受拘禁審問的苦頭，親朋既策應不及，同伴又照顧不周，婦孺儒弱的華僑將何以堪？

斐政府自從發表此議以後，斐僑界及輿論譁然，反對頗烈，曾請駐斐領事鄺光林（今任）向斐政府交涉，結果斐督謂『此係前任鄺領事（煦堃）代表華僑所要求者。今出乎爾，反乎爾，未免失國際間威嚴云云』，鄺光林的事頗以爲前任領事（指鄺煦堃）不要求取消拘留所，而要求改良拘留所，致今日爲斐督的藉口，變本加厲，實爲憾事。最後鄺光林領事迎發表意見，謂最好的辦法，就是請中國政府也照樣設拘留所招待外國人，如果美國人到中國去，我們也如法泡製把他拘留起來檢査，叫他也嘗一嘗拘留苦味，自然的，斐政府對華僑的拘留所也就不撤廢而自撤廢了。

鄺領事除說了以上的一段滑稽話而外，却未見有什麽『最好的辦法』來。

現在斐政府已經由斐島的著名的工程師包辦建築這座拘留華僑的大監獄。

（五）偵探，碼頭工，關員之敲竹槓

料想不到，文明國人也有這一類的卑鄙下流東西的行爲。華僑除受了上述一切痛苦而外，還要受些金錢的損失。這損失也不爲少數。（1）偵探，斐島的偵探，無論如何的，總是敲其竹槓的（但對於他國人民，他却不敢了，特別是對待華僑）。每次中國輪船一經抵埠，如狠如虎的偵探便登輪藉檢查爲名而實行其敲竹槓手段，華僑如果沒有錢給他，不但要賞幾下耳光，還要連幾代祖

欲得

夏令生活的保障

請常備

專治危險痧疫各症之

保安水

上海南京路拋球場

集成藥房監製發行

中國棋子公司出品

各種精美價廉的棋子

既有趣，又高尚，是

暑天最好的消遣品

陸海空軍戰棋 六角

新式陸軍戰棋 五角

鬥獸動物棋 三角

新化三民棋 三角

九九數學棋 三角

發行所

上海北豐路成物華路天德里

商務印書館及各埠大書局均有經售

喂！
朋友！
天氣熱，
你覺赤膊。
不怕受罰嗎？
我最近聽到我：
無論男女赤膊的，
依照新定巡警罰法，
應處半月以下之拘留；
或十五元以下之罰金啊！
我來貢獻一個好方法：
快去買件鵝牌汗衫，
穿了不但不吸汗，
而且還很美觀。
鵝牌的牌子，
有好幾種。
別忘了！
切記！
啊！

白鵝，天鵝，金鵝，銀鵝，藍鵝牌。

上海華德路華盛路口五和織造廠出品

批發所 上海九馬路綺繡坊東首總廠

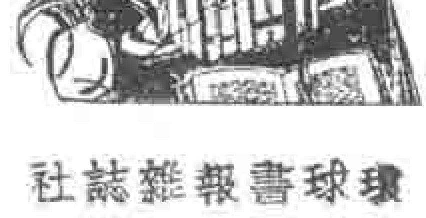

代辦歐美 書籍雜誌

手續簡便 時間迅速

節省經濟 服務週到

環球書報雜誌社

上海靜安寺路念號

宗都被他糟塌去。最可恨者，偵探爲要勒索金錢，有時自己竟私帶幾兩鴉片烟栽藏在華僑身上，而反誣華僑私帶違禁品，以此受累或被勒索者，不可勝計。（2）碼頭工及關員。當華僑在海關領行李的時候（因爲華僑的行李，在輪船初抵地的時候，已經被海關關員一概搬進入海關了），關員無故勒索，或一二圓或五六圓不等，否則行李不予領出。

五月二日於鸞律濱。 蔡超姐。

現在有一班人不喜歡談到我國失却體面的事情，我們誰願中國失體面？但既失了體面，不讓大家知道，共同來設法挽救，難道「失却的體面」便會自己跑回來嗎？這種諱疾忌醫的心理，不拔除，實是不求進步的一種重大原因。我們要時常把眼光向外望望，如不能在國際上爭氣，儘管在國內恣肆橫行，得意洋洋，像煞有介事，都是極可憐可恨的狀況。

我們倘能常把眼光向外望望，看見別人以國家的威力來壓迫我們，侮辱我們，我們便不應該在國內自己人對自己人妒忌，傾軋，搗亂，鬧意見，營私利，應當衆志成城，建立強有力的國家來抵抗外侮。彼以羣來，我們也須以羣往，始能抵抗得住，決不是少數個人憑拳擦掌所能爭得氣出的。 編者。

生活週刊

本刊依出版法之規定，應有下列之記載：

發行人及編輯人姓名 鄒韜奮

發行所及印刷所地址 上海華龍路

立鶴牌 面盆

清潔＝美麗 耐用＝便宜

上海中華琺瑯廠出品

暑期自修得一部

王雲五大辭典

勝如幾種新舊字典辭典與一二三十種參考書

結果＝省時＋省費＋便捷

理由

(1) 此書編制之新，在已往各漢文辭典中，不能不推獨步.……取西洋辭典之所長，合中國之康熙字典與辭源而一之，而爲其他漢文辭典從未夢見者.
(國立北平圖書館館刊評語)

(2) 這是中國有字典以來的一部最方便最能應用的字典.
(胡適之先生評語)

(3) 處處用節省時間之方法……省去萬千學子之時間，蓋無量數也.
(蔣夢麟，吳稚暉兩先生評語)

(4) 此書附有三十種參考表，等於三十種各科簡明參考書.

單字辭語均按四角號碼排列，凡以一二小時熟習四角檢字法者，應用時便捷無比，其未習四角檢字法者，可按筆畫索引檢查，與檢查一般字典辭典無異.

精裝一厚冊硬布面

定價六元

商務印書館發行

精良國貨 文具先鋒

關勒銘公司

自來水鋼筆

靈敏耐用 經濟省時

WKR

廠址 上海康腦脫路四九七號

生活圖畫附刊

發掘五三烈士遺骸

上圖爲本年六月四日在濟南舊交涉公署發掘烈士遺骸留影・地席上所陳者爲烈士遺骸及衣物等，圖中有▲者即蔡烈士公時夫人郭淑賢女士・（陳嘉雲攝）

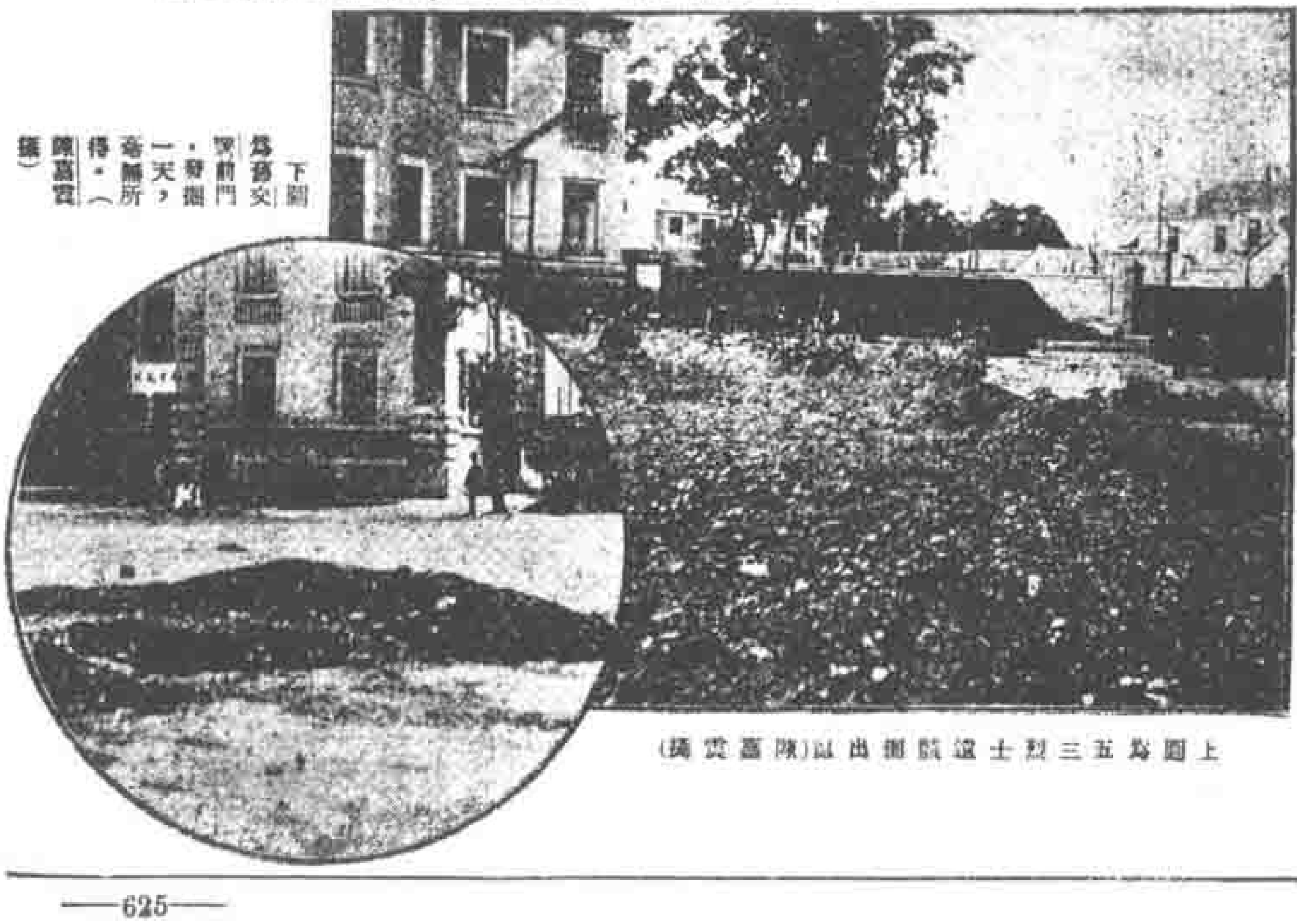

下圖爲舊交署前門・發掘一天，毫無所得・（陳嘉雲攝）

上圖爲五三烈士遺骸掘出以(陳嘉雲攝)

中日田徑對抗賽

六月十三日爲大夏大學七週紀念，下午與上海日僑體育會舉行友誼對抗賽．共十一項．結果大夏得八項第一，日僑得一項第一．並列第一者兩項．

兩江女子體育學校籃球隊

歡迎相片

本刊以後遇有好材料時，即增加圖畫附刊，歡迎各處有新聞價值的照片，風景照片，或體育照片，請附簡單說明，酬金每件一圓或兩圓．如不用須退者，請附足郵票．如屬有系統之多張相片，本刊並願特爲一專欄時登出（例如二十八期之泰山與孔林）．

本週大事

自七月二日(星期四)至七月八日(星期三) 記者

◎旅韓僑胞慘遭屠殺 朝鮮西北之平壤地方五日夜九時發生暴動，至六日晨四時始息。韓人搗毀華人房屋百餘所，將不幸華人曳至街中，已知者屠殺三十七人，傷者數百人。亡國奴之韓民徒爲日帝國之工具，骨子實爲日對東北之武力侵畧政策，韓人暴動，日軍袖手，即其明證。

◎臨時加入的消息 八日訊，平壤仍有襲擊華僑事，我方已由汪榮寶及外部提出嚴重抗議。此次事前日軍官曾有暗示，係有計劃行動，我國民衆紛起團結，以作聲援。

國立浙江大學招生

名額 本屆共招收一年級生二百名，計文理學院內國文學系英文組及教育、數學、物理、化學、生物、各學系共六十名；工學院電機工程、化學工程、土木工程、各學系共八十名；農學院農藝、園藝、森林、蠶桑、農業社會各學系共六十名。

報名日期及地點 通訊報名，七月一日至十四日；親到報名，七月十四日至十七日。地點均在杭州大學路本大學招生委員會。

試期及地點 七月十八日至二十一日，在杭州本大學，及上海西門陸家浜中華職業學校同時舉行。招生簡章及報名單，備郵票二分，向本大學招生委員會函索即寄。

大夏大學招考男女生

(一)大學部 文理教育商法各學院一年級新生及二三年級轉學生 (二)師範專修科第一年級新生 (三)大學高中部一二年級及預科三年級新生 (四)附設女子幼稚師範學校第一年級新生

報名日期 七月一日起　考試日期 七月十日十一兩天　章程 大夏一覽函索附郵廿分，章程函索即寄

校址 梵王渡中山路(在西摩路白克路乘本校公共汽車直達或乘十六路無軌電車至曹家渡僱人力車達本校)

國立交通大學上海各學院招收男女生

(一)學額 科學學院一年級三十名 土木工程學院一年級十五名 電機工程學院一年級二十名 機械工程學院一年級三十名 管理學院一年級八十名 (二)報名 自七月十九日起至二十五日止每日上午八時至十二時投考者須自到報名繳:(1)近半身四寸相片三張 (2)報名費三元並須交驗畢業證書或大學預科修業證書如有投考學生介紹書一併送驗 (三)考期 自七月二十七日起至三十日止每日上午九時至十二時下午一時至四時 (四)報名及考試地點 (一)上海徐家匯本校 (二)北平本校管理學院 (三)武昌武漢大學 (四)廣州中山大學 附告(一)函索本校規章須附郵票一角二分招生簡章四分寄上海本校註冊處空函不復 (二)各院二三四年級及預科各年級並不招收新生 (三)唐山學院及北平學院招生由各該院另行登報

東吳法學院
The Comparative Law School of China

招考 大學法律系本科一年級男女新生
資格 中外大學畢業或大學二年以上程度
課程 中國法英美法大陸法羅馬法
上課 重要課目下午五時以後
職業 將來可爲法學家政治家法官律師等
詳情 函索簡章須附郵資一分
院址 上海崑山路一〇三號

聯合招生

上海市教育局立案 **上海幼稚師範**
上海市教育局立案 **上海中學**
上海市教育局立案 **上海小學**
上海市教育局立案 **上海幼稚園**

招收高中一二年級 初中一二三年級 幼稚師範一二三年級 及小學幼稚各級均可寄宿 除師範專收女生外餘男女兼收

考期七月十七日

校址 第一院 康腦脫路　第二院 梹榔路潘園　第三院 膠州路　第四院 勞勃生路羣治大學原址
函索簡章需郵三分半

總辦公處 梹榔路潘園
乘十六路無軌電車至勞勃生路膠州路下車南行至梹榔路朝西 索章報名考試均在總辦公處
校長陳濟成

國立暨南大學招生

投考種別(一)各院系一年級生(二)中國語文學系歷史學系外國語文學系政治經濟學系教育學系心理學系法律學系(祇招二年級轉學生)(三)師資專修科(祇招商業組數學組均免學宿費)及外交領事專修科一年級生(註)師資專修科及外交領事專修科均二年畢業▲投考資格(一)投考各院系一年級生及師資專修科者須在國立省立或經立案之私立高級中學畢業或國立省立或經立案之私立大學預科畢業(二)投考外交領事專修科者須在國立省立或經立案之私立大學及國外大學修業二年以上之肄業生(三)投考各系二年級或三年級者須在國立省立或經立案之大學修業第一年或第二年期滿成績及格經原校證明並有證明文件▲報名日期 二十年八月三日至九日(通信報名以郵局收到信件日期爲準)▲報名手續(一)填報名單(二)繳近四寸半身相片及報名費兩元(三)繳證書成績單及其他證明文件▲考試日期 八月十三日十四日十五日三天 地點 上海真如本校▲考試科目 詳載簡章內函索簡章須附郵票四分 通信地點上海真如本校招生委員會

▲附告 本校中學部高初一二年級均招收新同學，僑生不收內地生，報名自七月六日起至十一日止，中學部招生簡章逕函中學部索取，附郵票二分即寄

國立暨南大學教育學院附設 **幼稚師範科及實習班招生**廣告 ▲簡章函索附郵票一分即寄

私立

上海同德醫學院招考男女生

資格 高中畢業或有同等學力者插班生須受過醫學教育者惟逕多能本校二年級再高不收

科目 黨義國文英文德文代數物理化學生物插班生加試生理解剖組織進化

考期 國曆八月三四日上午二時

報名 即日起帶畢業文憑或證書半四寸半身照片報名費二元保證金五元

地址 新大沽路口（派司予路一號）

本校章程函索附郵票四分

主席校董 邵力子 常務校董 潘公展 黃斗寅 兼校長 顧京周 教務長 曾立羣

南京

金陵中學招生廣告

（一）本校現招初中一年級八十名初中二年級二十名初中三年級十名高中一年級十名（二）報名時期七月十日起至八月二十日止每日上午八時至十一時地點在南京乾河沿本校（凡報名者須向本校招生委員會索取履歷書依式填寫隨繳報名費兩元四寸半身照片兩張並須繳驗修業或畢業證書手續不完者不得與考）（三）考試日期八月二十四五兩日在本校舉行（四）函索簡章附郵票一分空函不覆

上海女子中學招生

近年提倡職業教育之呼聲日高顧於女子之職業教育尚未多覩本校爲適應社會需要起見乃以造就女子之服務人才爲目的灌輸職業上之知識與技能使於畢業後得有服務之能力各科教授均聘專家擔任管理嚴密凡志趣相同者均可應考

現設（一）普通科分高中初中二部授以普通學識與生活技能（二）幼稚師範科分高初二級專爲增植幼稚教師而設初級收小學畢業程度三年畢業高級收初中畢業程度二年畢業（三）商科先設初級收小學畢業程度三年畢業授以商場之必須知識與技能（四）成年補習科專爲救濟過年女子之失學者而設補習一年或二年可直接升入本校初中肄業

校址 西門文廟路許西街

良美書店出版新書

曾樸全集第一批出品之一

書曇婷院本

曾樸青年作品

這部書是曾樸青年時熱情滂礴的一種表現，以最美麗的字句，最鏗鏘的音調，表現他最真摯的情懷。這裏面的悲歡離合，沒一處不是打到讀者心的底層裏，令人起種種滋味的反映。全書三十餘齣，齣齣都有她特殊的意味。現已出版。

精裝本實價一元三角 平裝本定價六角

批發部 函購部 上海靜安寺路小沙渡路松壽里七號

門市部 上海四馬路中市新月書店內

生活週刊社及各大書局代售

生活週刊叢書第三種

讀者信箱外集

第一輯

韜奮編

一冊 四角

問題均屬事實內容各篇不同文筆雋永有趣解答切實週密可藉練思考力能增進判斷力

胃特靈

主治 肝胃氣痛 胃腸潰瘍 反胃吐酸 胃神經病 急慢胃炎 飲酒傷胃 消化停滯 妊娠嘔吐

總發行所 上海靜安寺路一二三號 九成製藥公司 各埠藥房均有代售 大瓶一元實售不加 小瓶二角

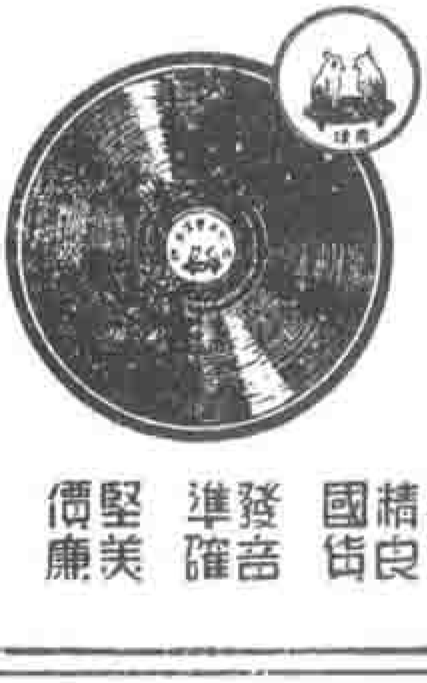

大中華唱片

精良國貨 發音準確 堅美價廉

指導兒童洗面

六七歲之兒童，父母可指導其自己洗面，不可與其代洗，免除影響養成不良之依賴性，惟尋常毛巾太大，三友社有軟白「兒童毛巾」玲瓏小巧，合於兒童應用。

三友實業社

總公司 門市部 郵購部 在上海 南京路浙江路東 南市營業市場亦設門市部